



*Universidad Autónoma de Chiriquí*  
**PRIMER AÑO DE GESTIÓN**  
**2018 - 2019**





**UNACHI**  
*Hombre y cultura para el porvenir*

*Universidad Autónoma de Chiriquí*

**FICHA TÉCNICA**

Páginas: 40

Ejemplares: 5,000

Impreso por: CorPrensa

Agosto 2019

**AUTORIDADES**

**Mgtr. Etelvina de Bonagas**

Rectora

**Mgtr. José Coronel**

Vicerrector Académico

**Dr. Roger Sánchez**

Vicerrector de Investigación y Posgrado

**Mgtr. Rosa Anays Moreno**

Vicerrectora Administrativa

**Mgtr. Jorge Bonilla**

Vicerrector de Asuntos Estudiantiles

**Mgtr. Edith Rivera**

Vicerrectora de Extensión

**Mgtr. Blanca Ríos**

Secretaria General

Publicado por la

**Dirección de Relaciones Públicas**

Director: **Mgtr. Juan Carlos Martínez**

Diseño gráfico: **Mgtr. Sara Castillo R.**

Redacción: **Dirección de Planificación**

**Departamento de Desarrollo Institucional**

Corrección y estilo: **ML. Nuvia S. de Espinosa**

Fotografías: **Lic. Carlos Beltrán, Lic. Cristhian Carrera,**

**Lic. Eligio Pinto, Lic. Karen Rueda y**

**Lic. César Santos.**

*Colaboración de Unidades Académicas y Administrativas*

**COMISIONES ESPECIALES POR EJE ESTRATÉGICO**

**Eje Docencia:** Mgtr. José Coronel - *Coordinador*  
*Miembros*  
Profa. Coralia Pinzón  
Profa. Gloria González  
Profa. Iris de Cumbreras  
Profa. Lorena Mojica  
Profa. Margarita M. de Serrano  
Lic. Wendy Basich - *Enlace*

**Eje Estudiantil:** Mgtr. Jorge Bonilla- *Coordinador*  
*Miembros*  
Lic. Jenny Samudio  
Lic. Felícito Del Cid - *Enlace*

**Eje Extensión:** Mgtr. Edith Rivera - *Coordinadora*  
*Miembros*  
Prof. Arturo Domínguez  
Prof. Alexander Sánchez  
Lic. Irma Allard - *Enlace*

**Eje Gestión de Recursos Financieros:** Mgtr. Rosa Moreno - *Coordinadora*  
*Miembros*  
Lic. Rosa Castillo  
Lic. Monica Pittí  
Lic. Lineth Morales - *Enlace*

**Eje Investigación:** Dr. Roger Sánchez - *Coordinador*  
*Miembros*  
Dr. Heriberto Franco  
Dr. Jorge Pino  
Mgtr. Pablo Acosta - *Enlace*

**EQUIPO TÉCNICO**

**DEPARTAMENTO DE DESARROLLO INSTITUCIONAL**

Mgtr. Olivia Candanedo

Mgtr. Alan Ledezma

Mgtr. Daniel Miranda

Mgtr. Maritza Martínez

Mgtr. Nitzia Troetsch

**EQUIPO DE APOYO**

Prof. Pedro Rojas

Licda. Danna Aguilar



## MENSAJE DE LA Rectora

Al finalizar nuestro primer año de gestión del nuevo período, en el cual la comunidad universitaria consideró oportuno que estuviese al frente de la administración de esta casa de estudios superiores, presento el informe o rendición de cuentas correspondiente a la actividad desarrollada desde agosto 2018 a julio 2019.

En primera instancia, agradezco a Dios todo poderoso el haberme concedido las fuerzas, inteligencia y capacidad para llevar adelante los diferentes planes y programas, los cuales han estado enfocados en hacer de nuestra institución una universidad de calidad.

Para lograrlo, consideramos como nuestra guía de trabajo el plan estratégico elaborado para este período, cuyos ejes estratégicos sirvieron de base para que las diferentes unidades académicas y administrativas, con el mayor compromiso lograran la consecución de los objetivos planteados.

Las vicerrectorías jugaron un papel de gran relevancia al implementar nuevos procesos, fortalecer la normativa institucional, desarrollar actividades enfocadas en el mejoramiento de la calidad de la educación y el planteamiento de estrategias que permitieran adecuar la oferta académica a las necesidades de la comunidad educativa y la sociedad.

Hemos tenido presente en todo momento que la UNACHI, como la única universidad pública del interior del país, tiene la ineludible responsabilidad de facilitar el acceso al claustro universitario a estudiantes de las provincias centrales, Bocas del Toro y Chiriquí, por ello, se ha procedido a visitar cada uno de los colegios públicos y privados de estas áreas, con el propósito de hacer del conocimiento de los estudiantes graduandos la oferta académica que anualmente ofrecemos.

También, se han establecido mecanismos y procesos ágiles para asegurar el ingreso de nuevos estudiantes y facilitar la orientación necesaria a todos los que cursan las diversas carreras, sobre las oportunidades y facilidades que brinda la institución para su formación académica.

En atención a las nuevas tendencias educativas se ha realizado la revisión de los planes y programas de las diferentes carreras, las cuales se encuentran en su proceso de adecuación mediante planes de mejoras, para proceder con la acreditación de cada uno de ellas.

Los diferentes servicios que presta la UNACHI al sector estudiantil han sido mejorados y reforzados a fin de facilitarle a los estudiantes las condiciones mínimas necesarias en su formación. Se ha

mejorado el sistema de biblioteca en cada unidad académica, las áreas de recreación y deportes; el acceso a las agrupaciones como la orquesta sinfónica y conjunto típico, la participación en actividades culturales y recreativas nacionales e internacionales, así como a ferias de la salud y programas de bienestar estudiantil.



Para una mejor comunicación e integración con la sociedad, se han firmado convenios con organismos nacionales e internacionales, con instituciones y sector empresarial, lo que ha facilitado la realización de actividades de extensión, participación de académicos en redes nacionales e internacionales y formalizar alianzas estratégicas de asistencia y cooperación.

Los recursos asignados a la UNACHI se han manejado con la eficiencia necesaria, esto ha permitido la realización de actividades académicas, de investigación y extensión en las cuales se han alcanzado los objetivos planteados; ello ha permitido mejorar los espacios físicos, dotar de recursos tecnológicos a las áreas administrativas y académicas, el fortalecimiento de la cultura organizacional, optimizar el funcionamiento de las actividades y servicios; actualizar el sistema de programas de Posgrado, incrementar los productos científicos y de publicaciones científicas, aumentar la presencia de los Institutos de Investigación y lograr un mayor impacto en la satisfacción de las necesidades de la comunidad.

Para la consideración de cada uno de ustedes, en este documento se detallan de manera general, los aspectos que de manera general he mencionado, cuya realidad ha sido posible gracias a su participación, lo cual agradezco, así como agradezco la oportunidad de servirles.

***Mgtr. Etelvina M. de Bonagas***  
*Rectora*



# ÍNDICE

Mensaje de la Rectora

3

Eje Estratégico 1: Académico

5

*Introducción*

*Objetivos*

Eje Estratégico 2: Estudiantil

13

*Introducción*

*Objetivos*

Eje Estratégico 3: Extensión

19

*Introducción*

*Objetivos*

Eje Estratégico 4: Gestión de Recursos  
Financieros

25

*Introducción*

*Objetivos*

Eje Estratégico 5: Investigación e Innovación

31

*Introducción*

*Objetivos*







# **EJE ACADÉMICO**

**SEGUIMOS TRABAJANDO PARA TI**

---

**PRIMER AÑO DE GESTIÓN  
2018 - 2019**





La Vicerrectoría Académica en el período 2018- 2019 ha tramitado 357 ascensos de docentes que han reclasificado de Adjunto a la siguiente categoría, de acuerdo con la Ley 6 del 23 de marzo de 2016, también 34 nombramientos de docentes por resolución.

### SECCIÓN DE ORGANIZACIÓN DOCENTE

Con el propósito de continuar actualizando los procesos correspondientes a las organizaciones docentes, la Vicerrectoría Académica conjuntamente con esta sección lleva adelante la renovación académica y sistematizada que permitirá la preparación de estos documentos con base en el papel de los docentes, según el nivel de enseñanza, las exigencias de la sociedad panameña y el mundo del siglo XXI.



### Promoción de las ofertas de la UNACHI en todos los Colegios Públicos y Privados de la Provincia de Chiriquí, Provincias Centrales y Bocas del Toro

#### META

Captar el mercado estudiantil, mediante la promoción de la calidad universitaria y el bajo costo de la matrícula.

### RESULTADOS

El proyecto lleva una ejecución acumulada del 85%, de ejecución de las actividades programadas para el período 2018-2019. Entre las actividades realizadas de agosto 2018 a junio 2019 podemos mencionar:

- Aprobación del calendario de admisión 2019-2020.
- Promoción de las carreras que ofrece la Universidad en los diferentes colegios de la provincia de Chiriquí, provincias centrales y Bocas del Toro.
- Para el año académico 2019, alcanzamos la cifra record de 6,100 inscritos, distribuidos en: Sede Central 5,251, Centros Regionales y Extensión 849 estudiantes, lo cual representa una variación porcentual de 18.1% en comparación con el año anterior.



### Asegurar un proceso de ingreso a la educación superior en forma transparente, justa y equitativa para la población estudiantil

#### ACTIVIDADES

1. Presentación de seminarios, talleres, material impreso específico y general que facilite a los estudiantes el ingreso a la vida universitaria.
2. Seminario de acuerdo a la carrera seleccionada por el estudiante en cada Facultad.
3. Distribución de módulos que preparan al estudiante para sus exámenes y participación en seminarios (se entrega a cada estudiante grabado en una USB, al igual que la oferta

cada Facultad y las guías de exámenes, fases y fechas de exámenes y seminarios).

## RESULTADOS

1. Del 19 al 22 de febrero de 2018, se realizó en cada Facultad la inducción y los talleres afines a la carrera. Con una asistencia de 2,850 estudiantes que corresponden a los inscritos en el área Humanística y Comercial.
2. Se han distribuido 6,000 memorias USB a los estudiantes que realizaron su pago de inscripción en el período del 2 mayo de 2018 al 19 de octubre de 2019.



**Orientar efectivamente a toda la población estudiantil sobre las diferentes oportunidades de formación académica y profesional**

## ACTIVIDADES

1. Divulgación de la oferta a través de ferias estudiantiles.
2. Divulgación y promoción de las ofertas académicas mediante visitas a los colegios oficiales y particulares.
3. Distribución de material publicitario.
4. Volanteo en el Parque Miguel de Cervantes Saavedra, de David, sobre las diversas ofertas académicas de la UNACHI.

## RESULTADOS

1. Se participó en las diferentes ferias y actividad promocional de los colegios de la provincia de Chiriquí, Veraguas, Herrera y Bocas del Toro.
2. A partir del mes de mayo de 2018, se dio inicio a las giras

en 57 colegios.

3. Se distribuyeron afiches, desplegados, en las ferias estudiantiles y en las diferentes facultades de nuestra universidad.



## Lineamientos para el nuevo diseño curricular

## ACTIVIDADES

1. Aplicar lineamientos para el nuevo diseño.
2. Diseñar las nuevas carreras.

## RESULTADOS

Como la Universidad Autónoma de Chiriquí (según dato oficial Estadística Institucional, 2016), ofrece 45 carreras, se tomó como meta actualizar nueve (9) carreras por año. Entre el 2018-2019, siete (7) carreras fueron actualizadas de las 9 estimadas. Considerando el 20% establecido por año, se obtiene un avance del 15.6% en aplicación de lineamientos para el nuevo diseño curricular.

Respecto a la meta de diseñar anualmente de una a tres, se logró una nueva oferta diseñada, entre el lapso objeto de evaluación, dando como resultado un avance de un 7% en diseñar las nuevas carreras.



### Actualización de las ofertas académicas actuales

#### ACTIVIDADES

1. Establecer criterios de valoración de la oferta académica.
2. Dar seguimiento a los diseños que se estén elaborando.
3. Definir con la unidad académica, nuevos perfiles, campos de acción, mercado y esferas de actualización.

#### RESULTADOS

Para el indicador porcentual de criterios de valoración de la oferta establecida, se encuentran 32 carreras actualmente en seguimiento (entre aprobadas y actualizadas), de 48 con base a la meta del 20% de criterios de valoración de la oferta establecida anualmente, se obtiene un avance del 14% en el establecimiento y aplicación de criterios de valoración de la oferta académica.

Con un indicador de porcentaje de diseños en seguimiento de las 19 carreras de 48 carreras en total con una meta establecida de 80% anual de diseños elaborados se le da seguimiento a los diseños que se están elaborando al 32 %. Con un 20% de nuevos perfiles definidos anualmente como meta y un indicador de porcentaje de nuevos perfiles definidos de 13, de 48 carreras, arroja como resultado un avance del 6%.



Como meta de 20% de campos de acción establecidos anualmente y un indicador de nuevos campos de acción establecidos de 6 carreras nuevas actualizadas y terminadas de 48, arroja avances del 3%.

Con un 20% en metas de mercado y esferas de actuación del diseño de la carrera y un indicador de nuevos mercados y esferas de actuación indicadas de 6 carreras nuevas de 48 da como resultado el 3% de definir con la unidad académica, nuevos perfiles, campos de acción, mercado y esferas de actuación.



### Evaluación del desempeño

Se efectúa el proceso de evaluación del desempeño docente, en el segundo semestre, del 15 de octubre hasta el 25 de noviembre de 2018, con participación del estamento docente y estudiantil, además, las diferentes unidades académicas, a través del sistema de evaluación digital.

Según los datos procesados el 98.7% de los docentes fueron evaluados de manera satisfactoria, mientras el 1.2%, no satisfactoria. En total fueron evaluados a 994 docentes de todas las Facultades, Centros Regionales, Extensión Universitaria y Subsedes. en cuanto a la clasificación del desempeño docente por unidad, el resultado fue el siguiente:

### Clasificación del Desempeño Docente

Facultades	Excelente	Bueno	Regular	Deficiente	Total
Empresas y Contabilidad	38	11	0	0	49
Administración Pública	20	5	0	0	25
Ciencias de la Educación	32	8	0	1	41
Ciencias Naturales y Exactas	119	33	0	1	153
Comunicación Social	23	4	1	0	28
Economía	46	6	0	0	52
Derecho y Ciencias Políticas	39	8	0	0	47
Enfermería	36	5	1	0	42
Humanidades	152	38	1	3	194
Medicina	37	2	0	1	40
Barú	80	16	0	0	96
CRUCHIO	80	6	0	2	88
CRUTA	45	11	0	0	56
Extensión de Boquete	56	12	1	0	69
Sede Llano Nopo	11	0	0	0	11
Sede Aserrió	3	0	0	0	3
<b>Totales</b>	<b>817</b>	<b>165</b>	<b>4</b>	<b>8</b>	<b>994</b>



**Integrar tendencias actuales de formación académica en el currículum**

#### META

Implementar programas en la modalidad de educación a distancia.



### RESULTADOS

Porcentaje: 60%

El programa de Perfeccionamiento Docente, desarrolló del 12 de enero al 25 de mayo de 2019, cinco seminarios; se cumplió con la política académica institucional N° 11, sobre capacitar al personal docente e investigador de acuerdo con



las necesidades y normas establecidas. Los Seminarios fueron los siguientes:

- 1) Fundamentos de herramientas Google para la Educación. (28 docentes capacitados).
- 2) La Evaluación y su valor para potenciar el aprendizaje significativo en los estudiantes. (34 docentes capacitados).
- 3) Gestión del conocimiento a través de las bibliotecas virtuales. (26 docentes capacitados).
- 4) Inserción de tecnologías móviles en el proceso educativo. (21 docentes capacitados).
- 5) Organización y gestión de proyectos de investigación. (20 docentes capacitados).



Aprobados en Consejo Académico N° 15-2018 del 4 de diciembre de 2018.



En total se capacitó a 129 docentes con el propósito de integrar las tendencias actuales de formación académica, según el objetivo estratégico AC.5 del Plan de trabajo 2018-2023: Implementar programas en la modalidad de educación a distancia y virtual. Con relación al Programa de Perfeccionamiento Docente, tres de los cinco seminarios, tuvieron un enfoque en entornos virtuales y el uso de herramientas tecnológicas en el aula.







### Dirección de Evaluación y Acreditación

La Dirección de Evaluación y Acreditación de la Educación Superior de la Universidad Autónoma de Chiriquí, mantuvo constante desarrollo de las actividades que buscan el mejoramiento continuo y realzan la calidad de los servicios académicos institucionales. Es decir, se procura el Aseguramiento de la Calidad de las carreras y de la institución.



En el mes de agosto, se realizó una evaluación para determinar el estado de las unidades académicas, en relación con las carreras autoevaluadas, se refleja que: la Facultad de Economía, Facultad de Comunicación Social, Facultad de Derecho y Ciencias Políticas, la Facultad de Administración de Empresas y Contabilidad y la Facultad de Enfermería; han sido autoevaluadas en un 100%. La Facultad de Administración Pública ha logrado un 80%, de su autoevaluación, la de Humanidades un 67%; la Facultad de Ciencias Naturales y Exactas un 29%, la Facultad Ciencias de la Educación un 25% y la Facultad de Medicina con dos carreras autoevaluadas sin validación.



En un acto conmemorativo la Dirección de Evaluación y Acreditación hizo reconocimiento a los profesores que integran el Comité Técnico de Evaluación por lo años de trabajo, a la Secretaria Ejecutiva por los 10 años de servicio laboral y a los coordinadores de los factores.

Se realiza el lanzamiento del programa Radial de la dirección de Evaluación y Acreditación, el 17 de agosto de 2018, “DEADES – Rumbo a la Reacreditación y la Cultura de Calidad”, dirigido por la MSc. Iris de Cumberras, se presentará todos los viernes de 10:30 a.m. – 11:00 a.m., por Radio Universitaria 93.3.FM.





También en agosto de 2018 se instaló la comisión de Relaciones Internacionales para la autoevaluación, con fines de mejoramiento de la licenciatura del mismo nombre y se revisa el Plan de Mejoramiento de la carrera de Contabilidad.



### Sistema de Bibliotecas e Información UNACHI

El Sistema de Bibliotecas e información de la UNACHI sigue trabajando en una fuerte campaña de divulgación de las bibliotecas virtuales que se han adquirido, en cumplimiento del Proyecto 167 del PMIA.



Este logro ha permitido utilizar e incrementar el acceso a esas herramientas en todos los niveles. Las jornadas de inducción sobre las bases de datos de nuestra biblioteca virtual, tienen como fin promover la existencia de un recurso académico que posee la Universidad Autónoma de Chiriquí, asimismo, buscan capacitar y mejorar el acceso de los estudiantes y profesores a diversas fuentes de información.







# **EJE ESTUDIANTEL**

**SEGUIMOS TRABAJANDO PARA TI**

---

**PRIMER AÑO DE GESTIÓN  
2018 - 2019**





### Reconocimiento a la Orquesta Sinfónica de la Universidad

#### META

Celebrar los 20 años de la fundación de la Orquesta Sinfónica de la Universidad.

#### RESULTADO

La Vicerrectoría de Asuntos Estudiantiles a través de la Dirección de Cultura y Actividades Estudiantiles, otorga en agosto 2018, pergamino de reconocimiento a la Orquesta Sinfónica de la Universidad en la celebración de sus 20 años de fundación.



### Organizar Unachi - Fest 2018 / Feria de la Salud

#### META

Estimular la participación de estudiantes, administrativos y docentes de la Universidad en la Feria de la Salud.

#### RESULTADOS

Esta Vicerrectoría colaboró en UNACHI Live Fest 2018, gran feria de la salud, organizando un gran censo de la salud en conjunto con funcionarios de la Caja de Seguro Social y el Ministerio de Salud, además de las escuelas de la Facultad de Medicina, de Enfermería y de Ciencias Naturales donde se



atendió a estudiantes, administrativos y docentes universitarios. La actividad consistió en dar atención médica, extracción de muestras, vacunación, toma de presión arterial, talla y peso. Atención a 1,542 personas.







### Organizar la Ruta: Cultura y Arte Universitaria

#### META

Promover dentro de la Universidad la cultura a través de las artes plásticas.

#### RESULTADOS

En octubre de 2018, en la Rectoría, las Vicerrectorías, Facultades, en todas las unidades académicas de la UNACHI se realizaron exposiciones de obras de arte de autores locales y nacionales. A la actividad fueron invitados las autoridades universitarias, así como los autores y connotadas personalidades de las artes.



### Retreta a la Patria en el marco del mes de la Patria

#### META

Rendir honores a la Patria mediante una Retreta Universitaria.

#### RESULTADOS

Con el propósito de resaltar nuestra nacionalidad se organiza una retreta en honor a la Patria, se incluyó un desayuno típico al estilo panameño.



### Presentación del drama del nacimiento del Niño Jesús al estilo panameño

#### META

Desarrollar una velada de proyección social en el Parque Cervantes de la Ciudad de David.



### RESULTADOS

Actividad de proyección de la Universidad organizada con el propósito de brindar un regalo a la comunidad; en esta se atendió a niños de la comunidad y se realiza el drama navideño del Nacimiento del niño Jesús.

### Participación del Conjunto Folclórico en la Feria de David

#### META

Presentación del conjunto en la inauguración de la Feria de David.

### RESULTADOS

El conjunto de proyecciones folclóricas de la Universidad se presentó en la inauguración del evento ferial para contribuir a la difusión de nuestra cultura y divulgación de nuestras actividades.



### Introducción a la Vida Universitaria a estudiantes de Primer Ingreso

#### META

Se realizó la bienvenida a los estudiantes de primer ingreso.



### RESULTADOS

Con la apertura del primer semestre académico 2019, se organiza en cada unidad académica la actividad denominada Introducción a la Vida Universitaria (IVU), donde se les informa a los estudiantes sobre los diferentes aspectos de la Universidad que deben conocer: bondades, servicios que ofrece esta casa de estudios superiores, aspectos normativos y otros.

Cada unidad académica atendió a sus estudiantes de primer ingreso y se les atendió en forma personalizada.







### Conmemoración del mes de la Etnia Negra

#### META

Dar a conocer la cultura y tradiciones de la Etnia Negra.

#### RESULTADOS

Se organizó en el marco del mes de la Etnia Negra una actividad que resalto la cultura, tradiciones, música, bailes, vestuarios, alimentos alusivos y las costumbres de nuestros antepasados provenientes de la Etnia Negra.



### Participación de la Universidad en FICCUA 2019, San José, Costa Rica

#### META

Proyectar la imagen de la UNACHI en FICCUA 2019, San José, Costa Rica.

#### RESULTADOS

La universidad participó del FICCUA 2019, en el hermano país de Costa Rica, conjuntamente con todas las universidades públicas de Centroamérica y Panamá, dando a conocer la cultura, bailes y tradiciones, del país.





## Dirección de Orientación Psicológica

### META

Cumplir con la atención a estudiantes que requieren de ayuda Psicológica dentro de la Universidad.

### RESULTADOS

- 1) Se atendió 41 estudiantes de seguimiento Psicológico.
- 2) Se trabajó tiempo completo en la calificación e interpretación de las pruebas del (CAQ) de la escuela de Investigación Criminal.
- 3) Se le aplicó el examen a la Facultad de Enfermería, 171 exámenes en total.
- 4) Se brindó capacitación en el Seminario: Entrevista estructural, dirigido al personal del Departamento de Orientación Psicológica y público invitado.
- 5) Participación en la entrega de equipo informático donado por SENADIS a UNACHI.
- 6) Aplicación de la prueba psicológica (CAQ) a la Escuela de Investigación Criminal y Seguridad, de la Facultad de Derecho y Ciencias Políticas, a un total de 470 aspirantes, la cual también fue calificada por colegas del departamento y la asistente.
- 7) Taller de cuerdas solicitado por el centro educativo “IPA” en Potrerillos Abajo. Se coordinó la actividad, y se determinó qué psicólogos realizarían la actividad.
- 8) Se realizó la aplicación de la prueba psicológica a Facultad de Ciencias Naturales y Exactas. La aplicación, calificación y devolución de los resultados fue realizada por la Vicerrectoría de Asuntos Estudiantiles.
- 9) Participación como miembros del equipo encargado de desarrollar el proyecto “UNACHI tras la pista de nuevos talentos en las ciencias básicas, humanísticas y la cultura en la provincia de Chiriquí” programa que desarrolló la V.I.P y estuvo a cargo de la Dra. Miriam de Gallardo, Directora de Investigación.
- 10) Se inician las giras de la Vicerrectoría de Asuntos Estudiantiles, con el propósito de brindar exoneraciones de matrículas a los estudiantes de escasos recursos o con necesidades especiales.



## Fortalecer programas de bienestar estudiantil

### META

Avance del 100% en el Programa de Bienestar Estudiantil, período II semestre 2018 y I semestre 2019.

### RESULTADOS

- 1) Beneficiados en el Campus Central, Centros Regionales, Extensiones y Sub Sedes Regionales, II semestre 2018, fueron 1,692 estudiantes por un monto de B/. 52,067.18.
- 2) En los programas de ayudantías estudiantiles, según costo y cantidad de estudiantes beneficiados, en el I semestre 2019 registramos 1,413 estudiantes por un monto B/. 43,103,42.





# **EJE EXTENSIÓN**

**SEGUIMOS TRABAJANDO PARA TI**

---

**PRIMER AÑO DE GESTIÓN  
2018 - 2019**





La Extensión como función sustantiva e integradora permite a la Universidad poner su capacidad académica al servicio de la comunidad para contribuir al análisis comprensión y solución de los problemas nacionales. Este vínculo social de la Universidad con su entorno está establecido con carácter de obligatoriedad para los tres estamentos que conforman la UNACHI.

Su propósito final es formar individuos críticos y dialógicos comprometidos, con su entorno y con un alto sentido de responsabilidad social. Para ello, se cuenta con programas permanentes como son: el Servicio Social que protagonizan los estudiantes, la Extensión Docente, la Extensión Cultural y la Coordinación de Egresados.



### Renovar y crear las políticas, reglamentos, lineamientos, procedimientos e instructivos que promuevan la extensión

#### META

Políticas de Extensión 100%

Reglamento de Servicio Social 100%

Reglamentos y procedimientos de Extensión 50% y 15%

#### RESULTADOS

Durante el período 2018-2019, la Vicerrectoría de Extensión tiene aprobadas el 100% de las Políticas de Extensión.

### Establecer procedimientos que garanticen la operatividad de los convenios y programas de colaboración para la extensión universitaria

#### META

40% ejecutado.

#### RESULTADOS

Continuamos contactando organismos para Convenios de Extensión, entre estos, pueden citarse el Convenio entre UNACHI y el Centro de Rehabilitación Femenino de Los Algarrobos, cuyo propósito es la resocialización tanto académica como cultural de las privadas de libertad.

### Promover las actividades de Extensión en la Institución

#### META

25% ejecutado.

#### RESULTADOS

1) Egresados: Se realizó el lanzamiento de la bolsa de trabajo (Job Box UNACHI) el 30 de abril; actividad a la que asistieron empresarios de la Cámara de Comercio, graduados, estudiantes de la UNACHI y constituyó un éxito total.

2) Integrar la Extensión a la Institución: La Extensión Universitaria como uno de los objetivos que conforman la institución, cuenta con el Reglamento de Extensión Docente y el Programa permanente de capacitación tanto en la normativa como en lo que establece el Estatuto Universitario.







### Contribuir al mejoramiento de la imagen de la UNACHI, Nacional e Internacionalmente

#### META

- 1) Eventos Culturales y de Extensión: 75% ejecutado
- 2) Redes Nacionales e Internacionales de Extensión: 25% ejecutado

#### RESULTADOS

Para el período agosto 2018 - junio 2019, se dieron a través de la Vicerrectoría de Extensión, diferentes actividades que enaltecen la riqueza cultural y social de nuestro país, entre estas pueden citarse:

- Cierre Cognitivo de Extensión
- Reconocimiento a los Escritores de la UNACHI
- Lanzamiento del Documental “Protección y Conservación de los Manglares”
- Reunión Proyecto COHESAL (MIDES)
- Proyecto “Capacitación a Micro Empresarios del Programa Mujer Emprendedora AMPYME
- Diplomado Internacional de Extensión con Énfasis en Metodologías Grupales
- XXVII Asamblea SICAUS Guatemala
- Reunión Proyecto Intervención Social CRUCHIO



- Seminario Intensivo de Actualización en Periodismo
- Inducción Normativas Estatutaria
- Reunión de Trabajo con comisionado Sisinio Núñez
- Capacitación en Extensión Universitaria a los Estudiantes representantes de los tres Órganos de Gobierno de la Facultad de Administración Pública
- Cierre II Jornada de Alimentación y Nutrición
- Encuentro Cultural Chino Panameño Concierto Orquesta Nacional de Tianjin
- Lanzamiento de la bolsa de Trabajo UNACHI





Educación Continua

Nombre	Nacional / Internacional	Docen. / estud. capacitados	Fecha
Seminario de extensión dialógica y crítica.	Nacional	16 docentes	Octubre 2018
Seminario de extensión dialógica y crítica.	Nacional	10 docentes	Noviembre 2018
Seminario intensivo de actualización en periodismo.	Internacional	10 docentes / 32 estudiantes	Noviembre 2018
Diplomado en sistematización de experiencias de extensión universitaria.	Internacional	Por ejecutar	Junio 2019

Servicio Social

Nombre	Nacional / Internacional	Estudiantes por proyecto	Fecha
Campaña de promoción y concienciación sobre los atractivos turísticos del corregimiento de Boca Chica, proyectados a la escuela, Municipio y prestadores de servicios turísticos de la comunidad.	Nacional	17 estudiantes	Diciembre 2018





## Educación Continua

Nombre	Nacional / Internacional	Docentes por proyecto	Fecha
Manejo ejecutivo de las relaciones humanas en el Centro femenino de rehabilitación.	Nacional	3 docentes	Agosto 2018
Proyección secretarial socio cultural, hogar Santa Catalina.	Nacional	1 docente	Agosto 2018
Orientación familiar a padres de familia en la provincia de Chiriquí.	Nacional	1 docente	Abril 2019
Diagnóstico de las necesidades de aprendizaje del idioma inglés en Río Sereno.	Nacional	1 docente	Abril 2019
Rescate de la historia de Paso Ancho.	Nacional	1 docente	Abril 2019

## Cultura

- Agrupación Folclórica Revelación Musical, dirigida por el Licenciado Arkel Gabriel.
- Coro Polifónico Universitario a Viva Voz, dirigido por la Profesora Wanda Castillo.
- Orquesta Sinfónica Universitaria y Subgrupos Musicales, dirigida por el Profesor Ovidio Castillo.

## RESULTADOS

- 1) Actividades protocolares de la Institución (Graduación CRUBA, Graduación General Campus Central).
- 2) Inauguración de Congresos, conferencias, firma de Convenios. Campus UNACHI.
- 3) Participación viernes Culturales Campus UNACHI.
- 4) Recital de Navidad. UNACHI.
- 5) Graduación en Extensión de Aserrió.
- 6) Colaboración en concierto de gala, Orquesta Nacional de Tian Jin, China - Panamá, realizado en el Colegio San Agustín.





Cursos dictados

Tipo de programa	Total	Estudiantes		Fecha de inicio	Fecha de finalización
		Hombres	Mujeres		
Confección de mundillo y trencillas pepiadas.	25	-	25	2 de junio 2018	1 de septiembre 2018
Confección de mundillo (trencillas ancha y rebozo).	30	2	28	2 de junio 2018	1 de septiembre 2018
Confección de piñatas y arreglos para fiestas.	23	-	23	16 de junio 2018	27 de octubre 2018
Confección de piñatas y arreglos para fiestas.	15	-	15	21 de julio 2018	20 de septiembre 2018



Participación de académicos en redes nacionales e internacionales de extensión

La Vicerrectoría de Extensión ha participado en eventos nacionales e internacionales; entre ellos, la Asamblea Regional del Sistema Centroamericano de Relación Universidad-Sociedad (SICAUS), en Honduras y Nicaragua.

En relación con las Redes Internacionales, actualmente se fortalece el vínculo con La Unión Latinoamericana de Extensión Universitaria, una Red Internacional que coadyuva universidades latinoamericanas.







# **EJE GESTIÓN**

## **DE RECURSOS FINANCIEROS**

**SEGUIMOS TRABAJANDO PARA TI**

---

**PRIMER AÑO DE GESTIÓN**  
**2018 - 2019**





### Ejecución de los recursos financieros asignados a las actividades de administración, académicas, de investigación y de extensión

#### META

Ejecutar el presupuesto asignado anualmente.

#### RESULTADOS

97% de ejecución del presupuesto anual asignado a diciembre de 2018 y 76% de ejecución (enero a mayo 2019), con base en el presupuesto de funcionamiento e inversión asignado.



### Aplicar normas de transparencia

#### META

Implementar la Ley 6 de 2002 que dicta las normas de transparencia para la gestión pública.

#### RESULTADOS

- 1) Se actualizó mensualmente la Sección de Transparencia en el sitio web de la UNACHI.
- 2) Se mantuvo la máxima puntuación de 100% en el monitoreo en la Sección de Transparencia.



3) Se participó en reuniones y seminarios con ANTAI y la AIG sobre monitoreos y datos abiertos de gobierno, donde la UNACHI estuvo representada por la oficial de información de la Sección de Transparencia.



LA UNIVERSIDAD AUTÓNOMA DE CHIRIQUÍ  
RECIBE 100% TRANSPARENCIA  
MARZO 2019

41. Oficina Electrificación Rural
42. Policía Nacional de Panamá
43. Procuraduría de la Administración
44. Secretaría Nacional de Energía
45. Secretaría Nacional de Ciencia, Tecnología e Innovación
46. Secretaría Nacional de Discapacidad
47. Secretaría Nacional de Niñez, Adolescencia y Familia
48. Servicio Nacional de Aeronaval
49. Servicio Nacional de Fronteras
50. Servicio Nacional de Migración
51. Sistema de Ahorro y Capitalización de Pensiones de los Servidores Públicos
52. Sistema Estatal de Radio y Televisión
53. Superintendencia de Seguros y Reaseguros
54. Superintendencia de Bancos de Panamá
55. Superintendencia del Mercado de Valores
56. Tribunal Administrativo de Contrataciones Públicas
57. Tribunal Administrativo Tributario
58. Tribunal de Cuentas
59. Tribunal Electoral
60. Universidad Autónoma de Chiriquí



### Presentar informes periódicos a las autoridades correspondientes, sobre los avances de los programas y proyectos

#### META

Presentación de al menos un informe semestral de los avances.

#### RESULTADOS

Se presentaron informes mensuales de avances físicos y financieros de los proyectos de inversión a la Dirección de Programación de Inversiones del MEF, en la sede regional de Chiriquí y a las autoridades universitarias.





### Implementar las políticas institucionales que regulan la distribución y utilización de la planta física

#### META

Lograr la aplicación de las políticas institucionales.

#### RESULTADOS

- 1) Se reorganizaron espacios físicos en el campus y sedes regionales para optimizar su utilización.
- 2) Se acondicionó la planta física para la eficiente ejecución de las labores administrativas de la Facultad de Derecho, de Secretaría General y Vicerrectoría de Asuntos Estudiantiles.



### Mejorar, utilizar o redistribuir los espacios físicos existentes por parte de las instancias respectivas

#### META

Optimizar la utilización de los espacios físicos del campus y sedes regionales.

#### RESULTADOS

- 1) Se adecuaron las aulas del nuevo edificio de la Extensión de Boquete.
- 2) Se remodeló el área de producción de la Cafetería Central.
- 3) Se realizaron adecuaciones a la Clínica Odontológica.
- 4) Se adecuó la Clínica Psicológica.
- 5) Se mejoró la infraestructura interna y externa del Gimnasio Rolando Smith.
- 6) Se remodeló y acondicionó el área para reubicar la Radio Universitaria.





## Construir nuevas infraestructuras

### META

Crear nuevas infraestructuras de acuerdo a las prioridades.

### RESULTADOS

Construcciones realizadas:

- 1) Nuevas oficinas de CRUTA.
- 2) Depósito de la Cafetería de la Facultad de Ciencias Naturales y Exactas.
- 3) Cafetería de la Facultad de Ciencias de la Educación.
- 4) II Fase del edificio para aulas de la Facultad de Medicina.
- 5) Centro de Información en el Campus.
- 6) Estacionamientos del Centro de Simulación, de Investigación del CRUBA.
- 7) II Fase de aulas del CRUBA.
- 8) III Fase del Auditorio del CRUCHIO.



## Suministrar los recursos necesarios para la ejecución de las labores propias de la institución

### META

Garantizar las herramientas necesarias para la ejecución de las funciones propias de la institución.

### RESULTADOS

- 1) Adquisición de equipos industriales para la limpieza de las áreas comunes, áreas verdes y estacionamientos de la institución.
- 2) Adquisición de mobiliario de oficina para las diferentes unidades académicas y administrativas.



## Dotar de recursos tecnológicos a las áreas administrativas y académicas

### META

Adquirir recursos tecnológicos según prioridad, para elevar la productividad y competitividad de los estamentos universitarios.

### RESULTADOS

- 1) Se adquirieron laptops, computadoras, ups y teléfonos que





han sido distribuidos en las diferentes unidades académicas y administrativas.

2) La Dirección de Tecnología de la Información y la Comunicación diseñó programas para mejorar la gestión institucional, tales como: Sistema de Maestrías y Posgrados (Adecuación y reestructuración), Sistema de Diplomas y Egresados, Instalación y configuración de repositorios.

Actualmente, se encuentran en proceso de desarrollo otros sistemas: Bolsa de Trabajo (95%), Correspondencia (80%), Reportes de Finanzas (75%), Acción de Personal (90%).

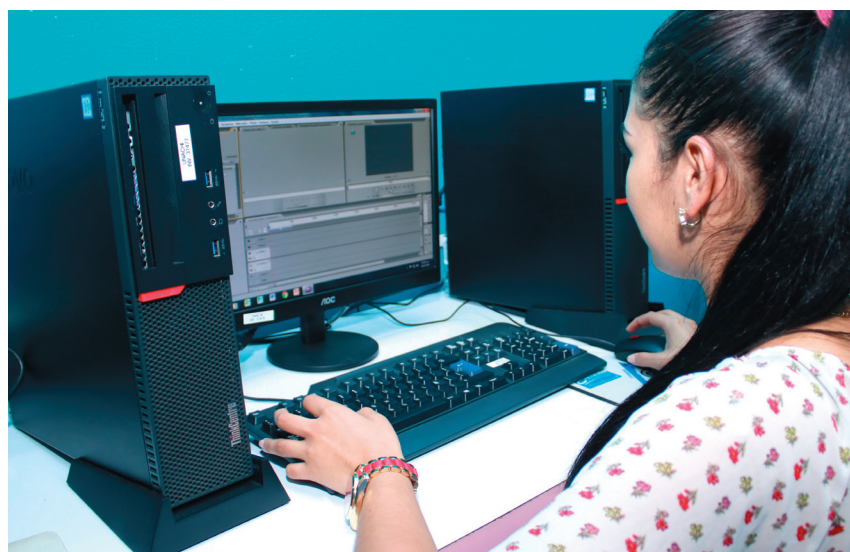

### Crear el Centro de Información

#### META

Mejorar la comunicación en la gestión institucional.

#### RESULTADOS

Se designó a dos funcionarias administrativas en el Centro de Información de la UNACHI, para atender las consultas de estudiantes, administrativos, docentes y público en general, en todas las jornadas. Además, se encargan de resolver inquietudes a través de la central telefónica y el correo [info@unachi.ac.pa](mailto:info@unachi.ac.pa).



### Creación de programas para el fortalecimiento de la cultura organizacional

#### META

Desarrollar tres programas de mejoramiento por año en el campus y al menos uno en cada sede regional.

#### RESULTADOS

Se realizaron programas de capacitación al personal administrativo: Ética del Servidor Público, Educación Financiera, Salud Ocupacional y Seguridad Integral, Autoestima e Integración Grupal.





### Manejo y tratamiento de los desperdicios y desechos sólidos dentro de la institución

#### META

Contribuir al mejoramiento del ambiente.

#### RESULTADOS

Se ofreció el Seminario de Manejo de Sustancias de Limpieza, dirigido al Departamento de Mantenimiento y al personal del Gimnasio.

Una comisión participó en reuniones para el Saneamiento y monitoreo de la Quebrada San Cristóbal.

### Crear programas de reciclaje y reutilización

#### META

Desarrollar programas que garanticen el manejo y reutilización de los desperdicios y desechos sólidos.

#### RESULTADOS

Se inició un programa con empresas recicladoras para la erradicación del plástico y latas.

### Crear plan de acción para garantizar disponibilidad del agua potable

#### META

Asegurar la disponibilidad de agua potable en el campus, centros regionales y extensiones universitarias.

#### RESULTADOS

- 1) Se colocaron depósitos temporales de agua en todos los edificios.
- 2) Se instaló el sistema de almacenamiento de 2,000 galones de agua para LASEF.
- 3) Se instaló una bomba 5HP en el edificio de 4 plantas.
- 4) Se coordinó con el IDAAN para optimizar el vital líquido y garantizar el funcionamiento normal durante el tiempo de recesión del agua potable.



### Formalizar alianzas estratégicas de asistencia y cooperación entre la universidad y la empresa privada, instituciones y sociedad civil

#### META

Establecimiento de alianzas estratégicas de cooperación.

#### RESULTADOS

- 1) Convenio con el Ministerio de Gobierno para apoyo administrativo en labores no remuneradas para las personas privadas de libertad.
- 2) Convenio con la Universidad Marítima Internacional de Panamá para el intercambio de especialistas y capacitación del recurso humano.

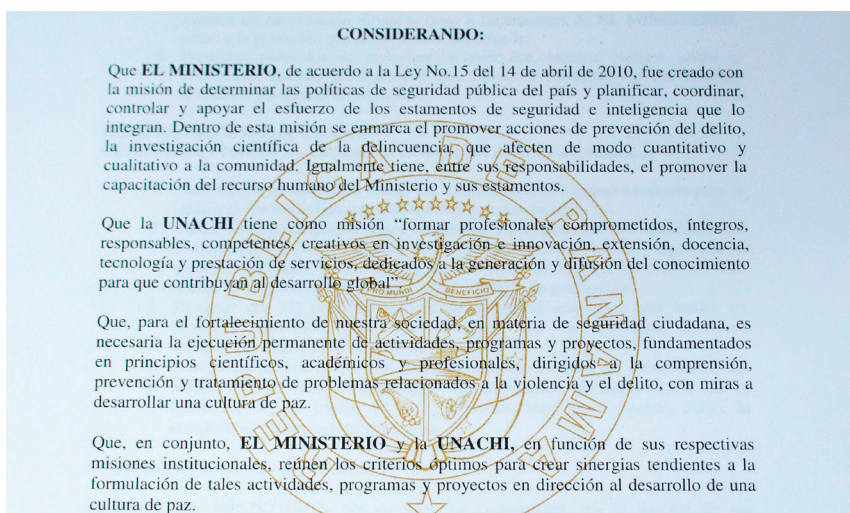





# EJE INVESTIGACIÓN

SEGUIMOS TRABAJANDO PARA TI

---

PRIMER AÑO DE GESTIÓN  
**2018 - 2019**





## Actualizar el sistema de programas de Posgrado

### META

Formalizar el sistema de estudios de Posgrado, basado en la investigación con miras a la acreditación.

### RESULTADOS

1) Actualización de las Normativas del Sistema General de Estudios de Posgrados.

El Reglamento General de Estudios de Posgrados, fue aprobado en el Consejo Académico No. 3 del 12 de marzo de 2019 y en el Consejo Administrativo No. 3 del 24 de mayo de 2019.

2) Colaboración en los procesos dirigidos a la Acreditación de los programas de posgrado en la institución.

Por medio de capacitación y reuniones, se informó sobre temas relacionados con aspectos administrativos, de graduados y de investigación e innovación, a través de estas actividades se logró detectar necesidades según el diagnóstico realizado.

## Optimizar el funcionamiento de las actividades y servicios de la Vicerrectoría de Investigación y Posgrado

### META

Estandarizar todos los procesos y procedimientos utilizados en la Vicerrectoría, de acuerdo con estándares de calidad.

### RESULTADOS

1) Formalización de los procesos y procedimientos por dirección.

La Dirección de Posgrado, Extensión y Divulgación, realizó con todo su personal una jornada de revisión de procedimientos, procesos, diagramas de procesos y formularios, con el MSc. Pablo Acosta, coordinador de calidad de la Vicerrectoría de Investigación, para elaborar



una propuesta de Procedimientos y Lineamientos.

Esta jornada tuvo el propósito de estandarizar los procedimientos en torno a la Gestión de los Sistemas de Posgrado y se llevó a cabo en el Salón de Maestría de la Facultad de Comunicación Social, desde el 15 hasta el 18 de enero de 2019.

## Incrementar los productos científicos y tecnológicos para lograr mayor impacto nacional e internacional

### META

Fomentar la participación de los estamentos universitarios en actividades de investigación, desarrollo e innovación.

### RESULTADOS

1) Fortalecimiento de las competencias necesarias para el desarrollo de la Investigación.

La Dirección de Investigación realizó capacitaciones a docentes, en las cuales desarrolló las Sublíneas de investigación, en el segundo semestre 2018, con la finalidad de permitir a cada Facultad desarrollar sus propias líneas de investigación, con temas oportunos y acordes con las necesidades del país. A partir de la identificación de los



temas de interés, más importantes, los docentes propusieron líneas de investigación para las Facultades; además, de incluir los objetivos, antecedentes y justificación para cada tema desarrollado.

### Capacitaciones y participantes por facultad, para las sublíneas de investigación

Facultad	Docentes	Fecha
Enfermería	13	29 octubre 2018
Adm. de Empresas y Contabilidad	15	16 octubre 2018
Adm. de Empresas y Contabilidad	12	27 septiembre 2018
CRUCHIO	7	8 octubre 2018
Comunicación Social	15	11 febrero 2019

2) Capacitación en Anteproyectos de Investigación y manejo de gestores bibliográficos en la Facultad de Derecho.

La capacitación, dictada por el MSc. Pablo Acosta se desarrolló en el auditorio Elsa Estela Real, dirigida a



docentes, administrativos y estudiantes de la facultad y en ella se hizo énfasis en el formulario para anteproyectos de investigación de la vicerrectoría, el programa de subsidios a la investigación, el uso de la plataforma ABC y el manejo de Mendeley. Esta actividad se realizó el 22 de octubre de 2018 en jornadas matutina, vespertina y nocturna.



3) Desarrollo de unidades o ecosistemas de investigación e innovación multidisciplinarios orientados a afrontar los requerimientos sociales.

En representación de la Vicerrectoría de Investigación y Posgrado, un equipo multidisciplinario conformado por el Dr. José Renán García (Química), Dr. Heriberto Franco (Química), Dra. Mariel Monroy (Química), Dr. Jorge Pino (Biología), Dra. Tina Hofmann (Micología), Prof. Cornelio Franco (Recursos Naturales) y Prof. Luis Diez (Geografía), sustentaron ante el SENACYT y el BID, el informe sobre los avances de la primera etapa del proyecto de investigación Fortalecimiento de investigación en agrobiotecnología, mediante equipamiento del Parque Científico y Tecnológico de la UNACHI.





### **Incrementar la publicación científica producto de las investigaciones realizadas por la comunidad universitaria**

#### **RESULTADOS**

1) Mejoramiento de las competencias de los investigadores en temas de divulgación científica.



La Dirección de Posgrado, Extensión y Divulgación Científica, llevó a cabo el Taller de Revistas Indizadas, con la finalidad de resaltar las producciones científicas de la Universidad Autónoma de Chiriquí; la capacitación fue dictada por el Lic. Yostin Añino de la Universidad de Panamá, contó con 18 participantes, se realizó en el Salón de Maestría de la Facultad de Administración Pública, el 12, 13 y 14 de marzo de 2019.

2) Asesoramiento a los comités editoriales sobre indización de las revistas institucionales.

Con la finalidad de formalizar los Comités Editoriales, y fortalecer los procesos de indización de las diferentes revistas de la institución, se han realizado reuniones con los directores de las revistas PlusEconomía y Puente Biológico, entre otras. Actualmente, se han incluido cuatro revistas en el catálogo de revistas del Consejo de Rectores.

3) Posicionamiento de la Divulgación de la Institución internacionalmente.

La Rectora, Mgtr. Etelvina M. de Bonagas, el Vicerrector de Investigación y Posgrado y los responsables del repositorio JADIMIKE, sostuvieron reunión de trabajo con la Dirección de Innovación y Desarrollo de SENACYT, con el propósito de gestionar la inclusión de la UNACHI en el Repositorio Nacional de Ciencia abierta y en la Red de Repositorios de América Latina (LA Referencia). Se realizó el 27 de mayo de 2019.







#### 4) Congreso Científico.

Se desarrolló el 4to Congreso Científico como la instancia académica de la Universidad Autónoma de Chiriquí, para promover y divulgar la investigación e innovación. Se proyectaron trabajos de investigación realizados en la Universidad Autónoma de Chiriquí; se fortalecieron las redes de investigación y se transmitieron a la comunidad en general, los conocimientos y experiencias de expertos procedentes de instituciones nacionales e internacionales.



**Aumentar la presencia de los Institutos de Investigación a través de actividades investigativas con un impacto en la satisfacción de las necesidades de la comunidad**

#### RESULTADOS

1) Instituto de Ciencias Ambientales y Desarrollo Sostenible (ICADES)

- Global Big Day: Se colaboró con The Cornell Lab of Ornithology, apoyando la actividad “Global Big Day” para la conservación de las aves a nivel mundial.

2) Instituto de Investigación en Ciencias Sociales (IICS)

- Taller: Se realizó el taller Buenas Prácticas Clínicas con la participación de investigadores y los miembros del Comité de Bioética de la UNACHI, desde el 8 hasta el 10 de agosto de 2018, en el auditorio Elsa Estela Real de nuestra Universidad. El taller fue a cargo de la Dra. Ana Sánchez, estuvo dirigido a los miembros del Comité de Bioética de la UNACHI.

3) II Congreso Nacional de Afrodescendientes.

Se realizó el II Congreso Nacional de Afrodescendientes con el lema “Integración histórica, derechos y dignidad de los afrodescendientes, del 30 de mayo al 1 de junio de 2018. El objetivo de la actividad fue destacar la relevancia histórica y social de los grupos afrodescendientes a nivel nacional e internacional.





### Acrecentar las propuestas de patentes y llevarlas a una fase de comercialización

#### RESULTADOS

1) Participación de Investigadores en cursos o talleres para la generación de patentes.

Investigadores de la institución, han tenido la oportunidad de participar en talleres nacionales sobre la propiedad intelectual, tales como:

- Taller de Conceptualización de Tecnologías Patentables y de Generación de solicitudes de Patentes Vía Internacional en Panamá. Organizadores CAF-SENACYT.

Del 8 al 12 de octubre de 2018, en la Ciudad de Panamá.



- Taller Rutas de Innovación. Organizado por el Banco de Desarrollo de América Latina (CAF) y la Universidad EIA-Colombia.

Del 8 al 12 de marzo de 2019, en la Ciudad de Panamá.

- Taller subregional sobre políticas de propiedad intelectual para universidades y centros de investigación de los países Centroamericanos y de la República Dominicana. Organizadores: Organización Mundial de la Propiedad Intelectual (OMPI) y Dirección General de Registro de



la Propiedad Intelectual (DIGERPI) del Ministerio de Comercio e Industrias.

Del 26 al 28 de marzo de 2019, en la Ciudad de Panamá.

- HUB de comercialización y transferencia de tecnologías para las Américas. Organizadores: Organización de los Estados Americanos, SENACYT, UTP-Panamá, CONACYT - México y el Centro de Investigaciones Biológicas del Noroeste S.C. Desde el 6 hasta el 11 de mayo de 2019 en la Ciudad de Panamá.







# ANEXOS

SEGUIMOS TRABAJANDO PARA TI

---

PRIMER AÑO DE GESTIÓN  
**2018 - 2019**





## Licenciaturas

### Facultad de Administración de Empresas y Contabilidad

- Lic. en Administración de Empresas con énfasis en Administración de Personal, Mercadotecnia o Finanzas y Negocios Internacionales
- Lic. en Contabilidad
- Lic. en Contabilidad y Finanzas Empresariales
- Técnico en Contabilidad

### Facultad de Administración Pública

- Lic. en Secretariado Ejecutivo
- Lic. en Administración con énfasis en Gestión de Recursos Humanos
- Lic. en Administración Pública con énfasis en Gerencia Estratégica
- Lic. en Trabajo Social
- Lic. en Política Internacional
- Técnico en Recursos Humanos
- Técnico en Secretariado Ejecutivo

### Facultad de Humanidades

- Lic. en Educación Física
- Lic. en Geografía e Historia
- Lic. en Español con énfasis en Comunicación Oral y Escrita o énfasis en Lengua y Literatura
- Lic. en Turismo: Ecológico / Hotelería y Restaurante
- Lic. en Recursos Naturales
- Lic. en Inglés con especialización en Metodología de la Enseñanza
- Lic. en Expresiones Artísticas con énfasis en Música
- Lic. en Psicología
- Lic. en Francés
- Lic. en Sociología
- Téc. en Inglés Conversacional

### Facultad de Economía

- Lic. en Economía
- Lic. en Banca y Finanzas
- Lic. en Gestión de Tecnología de la Información
- Lic. en Logística Integral de Negocios
- Téc. en Estadística Económica y Asesoría Empresarial

### Facultad de Ciencias Naturales y Exactas

- Lic. en Biología
- Lic. en Tecnología Médica
- Lic. en Física
- Lic. en Matemática
- Lic. en Química
- Lic. en Ciencias y Tecnología de Alimentos
- Lic. en Ciencias Ambientales y Recursos Naturales
- Lic. en Farmacia
- Lic. Nutrición y Dietética
- Lic. en Biología con énfasis en Microbiología

### Facultad de Ciencias de la Educación

- Lic. en Educación
- Lic. en Educación Pre-Escolar
- Lic. en Educación Primaria
- Lic. en Educación con énfasis en Administración Educativa
- Profesorado en Educación Media
- Profesorado en Educación Media Diversificada
- Téc. en Didáctica General

### Facultad de Enfermería

- Lic. en Enfermería

### Facultad de Comunicación Social

- Lic. en Publicidad
- Lic. en Periodismo con especialización en Dirección de Medios
- Lic. en Relaciones Públicas con especialización en Imagen Corporativa
- Lic. en Comunicación y Tecnología Audiovisual

### Facultad de Medicina

- Lic. en Doctor en Medicina
- Lic. en Emergencias Médicas

### Facultad de Derecho y Ciencias Políticas

- Lic. en Derecho y Ciencias Políticas
- Lic. en Investigación Criminalística y Seguridad
- Téc. en Registro Público

### Facultad de Arquitectura

- Lic. en Arquitectura



## Especializaciones, Maestrías y Doctorados

### Facultad de Administración de Empresas y Contabilidad

- Maestría en Administración de Empresas con énfasis en Comercio Internacional y Mercadeo
- Maestría en Administración de Empresas con énfasis en Finanzas y Negocios Internacionales
- Maestría en Administración de Empresas con énfasis en Alta Gerencia
- Maestría en Contabilidad y Auditoría Computarizada
- Maestría en Auditoría Forense

### Facultad de Administración Pública

- Maestría en Gestión de Recursos Humanos
- Maestría en Gestión Ejecutiva Administrativa
- Maestría en Prevención y Protección en Riesgos Laborales
- Maestría en Ciencias de la Familia

### Facultad de Humanidades

- Doctorado en Investigación con Mención en Ciencias Sociales
- Maestría en Geografía con énfasis en Sistema de Información Geográfica
- Maestría en Geografía con énfasis en Geografía Regional de Panamá
- Maestría en Inglés con énfasis en Metodología de la Enseñanza
- Maestría en Inglés
- Maestría en Lingüística aplicada con énfasis en Redacción y Corrección de Textos
- Maestría en Manejo y Conservación de los Recursos Naturales y del Ambiente
- Maestría en Historia con énfasis en Metodología de la Investigación Histórica
- Maestría en Educación Física con énfasis en Salud y Actividad Física
- Maestría en Turismo / énfasis en Hotelería y Restaurante / énfasis en Turismo Ecológico
- Maestría en Psicología Educativa con énfasis en Trastornos de Aprendizaje y Conducta

### Facultad de Economía

- Maestría en Tecnología en Sistema de Información Empresarial

- Maestría en Diseño de Aulas Virtuales
- Maestría en Formulación, Evaluación y Administración de Proyectos

### Facultad de Ciencias Naturales y Exactas

- Maestría en Matemática Educativa
- Maestría en Biología
- Maestría en Biología con énfasis en Biología Vegetal

### Facultad de Ciencias de la Educación

- Doctorado en Ciencias de la Educación
- Maestría en Ciencias de la Educación con énfasis en Preescolar
- Maestría en Ciencias de la Educación con énfasis en Dirección y Supervisión Educativa
- Maestría en Evaluación Educativa
- Maestría en Didáctica General
- Maestría en Docencia Superior

### Facultad de Enfermería

- Maestría en Enfermería con especialización en Pediatría
- Maestría en Enfermería con especialización en Ginecoobstetricia
- Maestría en Salud Pública
- Maestría en Administración de los Servicios
- Maestría en Cuidados Críticos

### Facultad de Derecho y Ciencias Políticas

- Maestría en Derecho Procesal
- Maestría en Derecho Procesal y Administración de Justicia
- Maestría en Derechos Humanos y Justicia Constitucional
- Maestría en Mediación, Conciliación, Arbitraje y Negociación

### VIP

- Maestría en Investigación

## PARA MAYOR INFORMACIÓN

Pregrado  
Tel. 730-5300 ext. 2301  
admision@unachi.ac.pa



Posgrados y Maestrías  
Tel. 730-5300 ext. 3002  
posgrado@unachi.ac.pa



# UNACHI

*Ciudad Universitaria, David,  
Chiriquí, República de Panamá.  
relacionespublicas@unachi.ac.pa  
Tel.: (507) 730-5300 ext. 1600 - 1601*



## MISIÓN

Formar profesionales comprometidos, íntegros, responsables, competentes, creativos en investigación e innovación, extensión, docencia, tecnología y prestación de servicios, dedicados a la generación y difusión del conocimiento para que contribuyan al desarrollo global.

## VISIÓN

Institución educativa de nivel superior, orientadora de la sociedad, con carácter popular, reconocida nacional e internacionalmente por su liderazgo y equidad, con capital humano altamente capacitado; formadora de hombres y mujeres con sensibilidad social e identificado con el desarrollo integral de la sociedad panameña.

## VALORES

- Integridad
- Liderazgo
- Creatividad
- Equidad
- Responsabilidad
- Compromiso



[www.unachi.ac.pa](http://www.unachi.ac.pa)

