



**UNIVERSIDAD AUTÓNOMA DE CHIRIQUI
VICERRECTORIA DE ASUNTOS ESTUDIANTILES**

**INFORME DE CUMPLIMIENTO DE METAS
SEGÚN PLAN INSTITUCIONAL 2018-2023**

TERCER AÑO DE GESTION

EJE ESTUDIANTIL

PERÍODO: AGOSTO 2020 A JUNIO 2021

**INFORME DE CUMPLIMIENTO DE METAS
TERCER AÑO DE GESTION
SEGÚN PLAN ESTRATEGICO INSTITUCIONAL 2018-2023
EJE ESTUDIANTIL
PERÍODO: AGOSTO 2020 A JUNIO 2021**

Objetivo estratégico E.1 E1.3

**OFRECER CONDICIONES DE EQUIDAD PARA EL
INGRESO, UBICACIÓN Y PREVENIR LA DESERCIÓN**

META 1 E1.3

Diseño y aplicación de instrumentos diagnósticos de necesidades y requerimientos estudiantiles

Resultados:

- 1.1 Aplicación de 469 encuestas en las diversas facultades para la detección de estudiantes con discapacidad.
- 1.2 Detección de estudiantes, por unidad académica, con algún tipo de discapacidad con la finalidad de brindar los apoyos académicos y programas de ayudantías según Ley 15.

META 2 E1.3

Mitigar las necesidades económicas de los estudiantes que lo requieran a través del porcentaje de ejecución presupuestaria por año.

Resultados:

- 2.1 El presupuesto institucional asignado a la VAE durante los años 2020 y 2021 apoyó en gran medida para hacer frente al subsidio de matrícula que se otorgó a 26,184 estudiantes durante el I y II semestre de 2020 y a 10,203 estudiantes en el I semestre de 2021, esta medida se adoptó debido a la situación de emergencia sanitaria producto de la Pandemia por COVID-19.

RUBROS EXONERADOS

<i>Rubro</i>	Importe en B/.
<i>Matrícula</i>	20.00
<i>Laboratorio</i>	
<i>cafetería</i>	1.00
<i>Bienestar Estudiantil</i>	1.00
<i>Carnet</i>	1.00
<i>Seguro</i>	5.00
<i>Biblioteca</i>	1.00
<i>Plataforma de Inglés</i>	8.00
TOTAL POR ESTUDIANTE	37.00
TOTAL PARA EL 2020	968,808.00
PRIMER SEMESTRE 2021	377,511.00

ESTUDIANTES BENEFICIADOS CON SUBSIDIO DE MATRICULA

	2020	2021 <small>(solo incluye I semestre)</small>
CAMPUS CENTRAL	18953	7685
SEDES REGIONALES	7231	2518
TOTAL	26,184	10,203

Meta 3 E1.3

Elaborar proyecto dirigido a estudiantes con necesidades educativas especiales

Resultados:

Cumpliendo con la ejecución de este proyecto, se han realizado las siguientes actividades:

3.1 Se realizó el primer webinar sobre Las Buenas Prácticas de la Educación Superior, con la participación del Dr. Guillermo Moreno de la Universidad de Panamá sobre temas relacionados con los Deberes y Derechos de la Educación Superior. También participó

como invitada internacional Sandra Kat de Argentina con el tema Buenas Prácticas en la Educación Superior.

- 3.2 Se realizó un análisis situacional para detectar a estudiantes con discapacidad, tanto de la sede central como de centros regionales, que no contaban con un dispositivo electrónico para continuar con su formación universitaria bajo la nueva modalidad virtual. Se entregaron 30 dispositivos, con un costo general de B/. 4500.00, los cuales fueron gestionados por la Asociación Universitaria de Personas con discapacidad y la Dirección de Equiparación de Oportunidades.
- 3.3 Se gestiona un espacio físico para la Dirección de Equiparación de Oportunidades y a la vez, se logra la donación de equipos especializados para apoyo de los estudiantes con discapacidad, entre ellos una silla de ruedas para facilitar la movilización de estos estudiantes dentro de la Universidad.
- 3.4 Se levantó un mapeo de los estudiantes con discapacidad, por Facultad, carrera, jornada, y tipo de discapacidad, esto con el propósito de proporcionar a esta población el apoyo y seguimiento necesario por parte del equipo multidisciplinario (Psicología y Trabajo Social) asignado a la Dirección de Equiparación de Oportunidades.
- 3.5 Se realiza capacitación en Manejo de equipo Tiflotecnológico por especialistas del IPHE. Esta capacitación a funcionarios de la Dirección de Equiparación de Oportunidades permitirá el uso adecuado del recurso como apoyo a los estudiantes y poder garantizar su autonomía, independencia y acceso al currículo universitario.
- 3.6 Se organiza Curso de Lengua de Señas, niveles básico e intermedio para apoyar a los estudiantes con discapacidad auditiva y a los universitarios que deban dar servicio a dichos estudiantes. Se elaboró conjuntamente con la DETIC una encuesta de actualización de datos, que será aplicada durante el II semestre de 2021 con el propósito de desagregar los datos de los estudiantes con discapacidad.

Meta 4 E1.4

Fortalecer los programas de bienestar estudiantil para permitir que más estudiantes puedan acceder a ellos a través de la implementación del sistema de ayudantías online.

Resultados:

- 4.1 La nueva modalidad ha hecho que la metodología de intervención con el estudiante que requiera atención y seguimiento del trabajador social ajustándolo a la nueva realidad y modalidad a través de herramientas tecnológicas como WhatsApp, Gmail, video llamadas, correos electrónicos, realizando así una entrevista de manera individualizada.

Tipo de Ayuda	Cant de Est. Beneficiados	Monto entregado	Total
Ayudas económicas (Afectados por Huracán ETA y pandemia Covid-10).	400	B/ 100.00	B/. 40, 000
Tablets a estudiantes, para que reciban clases virtuales.	100	B/.79.95	B/.7,995.00
Entrega de Tablets, durante programa radial. Actividad del día del estudiante	8	B/.79.95	B/.639.60
Ayuda Económicas a estudiantes de la Facultad de Medicina para realización de examen de acreditación, para recibir su Idoneidad.	3	B/. 100.00	B/. 300.00
Entrega de certificado para compra de alimento a estudiante con discapacidad de bajo recursos	1	B/. 125.00	B/.125.00
TOTAL			B/. 49,059.60

Meta 5 E2.5

Implementar nuevos programas dirigidos apoyar y cubrir necesidades estudiantiles.

Resultados:

- 5.1 Se realizaron diversas jornadas estudiantiles de inducción y asesorías pedagógicas en la Plataforma de Inglés.
- 5.2 La Universidad Autónoma de Chiriquí adquiere 7,000 nuevas licencias para el uso de Plataformas virtuales de Inglés adicionales, por la gran cantidad de estudiantes que ingresaron a primer año de universidad.
- 5.3 Actualmente el Programa de Inglés Masterminds cuenta con 17,412 estudiantes registrados

Actualmente han culminado 470 estudiantes en la Plataforma Virtual de Edusoft distribuidos

Facultad	Total
Administración Pública	8
Ciencias Naturales y Exactas	30
Comunicación Social	32
Derecho	39
Economía	9
Educación	40
Enfermería	10
Administración de Empresas	22
Humanidades	53
Medicina	26
CRUBA	74
CRUTA	44
CRUCHIO	10
BOQUETE	73

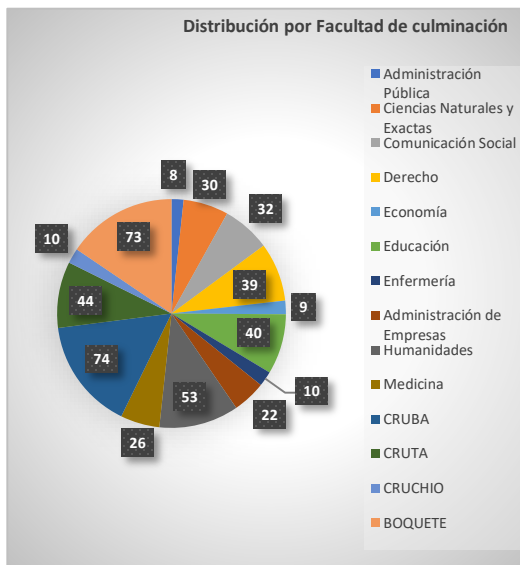

Jornadas estudiantiles de inducción y asesorías pedagógicas en la Plataforma de Inglés

JORNADAS ESTUDIANTILES DE INDUCCIÓN Y ASESORÍAS PEDAGÓGICAS EN LA PLATAFORMA DE INGLÉS



Entrega de certificaciones a estudiantes que culminaron con el requisito de egreso del Programa de Inglés Masterminds

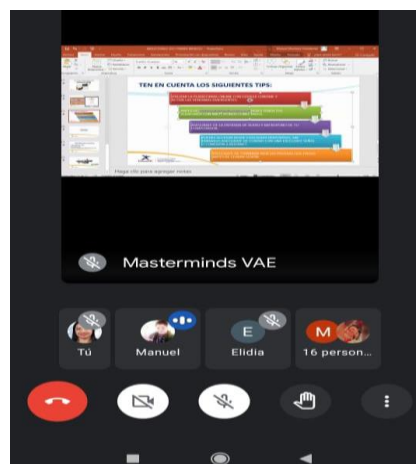

Inducciones Virtuales sobre el uso de la Plataforma Edusoft del Programa de Inglés Masterminds.

Meta 6 E2.6

Mejorar la experiencia estudiantil universitaria

Resultado:

6.1 Apertura del segundo, tercero y cuarto módulo de mandarín en alianza UNACHI Asociación China de Chiriquí – Instituto Confucio de la Universidad de Panamá. Este curso dio inicio en noviembre 2020, para el desarrollo de conocimientos a través de un curso integral del lenguaje mandarín promoviendo el intercambio cultural.

PROGRAMA MANDARÍN

Nivel	Cant de Est.	Modalidad	Duración
Básico 1. Grupo 1	25	Presencial	Febrero a abril 2020
Básico 1. Grupo 2	12	Presencial	Febrero a abril 2020
Básico 1	9	Virtual	Agosto a nov 2020
Básico 2.	17	Virtual	Agosto a nov 2020
Básico 2.	5	Virtual	Febrero a mayo 2020
Básico 3.	13	Virtual	Enero a abril 2021
Básico 4	10	Virtual	Marzo a mayo 2021

Meta 7 E2.7

Desarrollar actividades extracurriculares según los cronogramas de trabajos de las diferentes direcciones, permitiendo la participación de los estudiantes de manera que desarrollen competencias y habilidades para la integración cultural, deportiva y recreativa.

Resultados:

- 7.1 Organización de sesiones de capacitación sobre fundamentos teóricos y técnicos de diferentes disciplinas deportivas a los estudiantes de UNACHI (enero de 2021). De igual forma se apoyó a la Vicerrectoría de Extensión en la organización de Juegos de Fútbol sala para el Centro de Rehabilitación de menores en David. (enero-marzo 2021).
- 7.2 Elaboración de fichas técnicas deportivas de estudiantes deportistas de la Universidad Autónoma de Chiriquí.
- 7.3 Participación de tres estudiantes atletas de la UNACHI en el Campeonato centroamericano mayor de atletismo, realizado del 24 de abril al 27 de junio del 2021 en Costa Rica, obteniendo las siguientes premiaciones: Medalla de Plata y de Bronce en Lanzamiento de jabalina.
- 7.4 Participación artística del Conjunto Folclórico Elsa Estela Real, en Segundo Congreso Internacional de Vida estudiantil, organizado por la Universidad Nacional de Honduras (11 de junio 2021)
- 7.5 Se organizó la Clínica de Acordeones con la participación de estudiantes de las diferentes unidades académicas, interesados en aprender sobre la ejecución de este instrumento musical.
- 7.6 El Conjunto de Proyecciones Folklóricas Elsa Estela Real, por invitación de la Asociación China, participó en el programa artístico para conmemorar el Año Nuevo Chino "Año del toro de metal" en donde se fusionaron dos culturas en el escenario. (5 de febrero de 2021)



Clínica de Acordeones a cargo de la Dirección de Cultura



Equipo estudiantil de Voleibol de Playa en Campeonato Provincial



Grupo estudiantil de danza Ngöbe



Presentación artística del Conjunto Folclórico Elsa Estela Real para la Asociación China de Chiriquí

Meta 8 E2.8

Fortalecer y ampliar la normativa relacionada con el Estamento Estudiantil de la Universidad

Resultados:

8.1 Aprobación del Reglamento Escuela de Líderes en el Consejo Académico No. 9-2020, de 27 de octubre 2020.

8.2 Aprobación del Reglamento de Voluntariado Estudiantil, en el Consejo Académico No.9-2020 de 27 de octubre de 2020.

8.3 Aprobación del Reglamento de los Programas de Bienestar Estudiantil en Consejo Académico No.9-2020. Sesión ordinaria virtual del 27 de octubre de 2020.

Meta 9 E2.9

Reactivar la participación de la UNACHI en los organismos nacionales y regionales adscritos al CSUCA que están relacionados con el estamento estudiantil.

Resultados:

9.1 Participación de la Vicerrectoría en las reuniones ordinarias y extraordinarias del Consejo Regional de Vida Estudiantil (CONREVE).

9.2 Participación con ponencias en el II Congreso Internacional de Vida Estudiantil (CONIVES) representados en esta actividad por Licdo. Cesar González y la Licda. Betzi Gómez, el Licdo. Franklin Pineda y el Estudiante Andrés Laryle.

9.3 Participación con dos ponencias en el IX Congreso Universitario Centroamericano del Consejo Superior Universitario Centroamericano. Dichas presentaciones estuvieron a cargo del Licdo. Cesar González con el tema Aporte de la Orientación Psicológica en la Adaptación del estudiante en la Vida Universitaria y la Licda. Betzi Gómez con el tema Promoviendo Estilos de Vida Saludables.



El Magister Jorge Iván Bonilla Jaramillo participó del XLV sesión ordinaria del Consejo Regional de Vida Estudiantil CONREVE, temas importantes sobre diferentes actividades para este año como avances y logística del V Encuentro de Universidades Promotoras de Salud.

Objetivo estratégico E.2 E2.1

FORTALECER LOS PROGRAMAS Y SERVICIOS DE AYUDA PSICOLÓGICA EN EL CAMPUS DE ATENCIÓN PSICOLÓGICA

Meta 1 E2.1

Fortalecer los programas y servicios de orientación psicológica en el campus, centros regionales y extensiones Universitarias Autónoma de Chiriquí.

Resultados:

- 1.1** El Programa de orientación profesional y pruebas psicológicas, logró la aplicación de 6,258 pruebas psicológicas PMA, para la Orientación Vocacional de los aspirantes a ingresar a la UNACHI 2021. El propósito de estos tests es detectar aptitudes de los estudiantes y poder orientarlos a las carreras que le son más favorables.

Pruebas PMA. (orientación Profesional)	4926
Pruebas LSB-50 (evaluación del perfil psicológico)	602

Pruebas LSB-50 aplicadas por Facultad	
FACULTAD	CANTIDAD
Educación	311
Arquitectura	158
Enfermería	97
Educación CRUTA	36
TOTAL	602

1.2 El Programa de apoyo y seguimiento académico universitario es una estrategia para prevenir y disminuir el bajo rendimiento académico y la deserción universitaria, obedeciendo a las necesidades de implementar acciones que mejoren la calidad del proceso de enseñanza aprendizaje, además, de promover la excelencia educativa. Para este periodo el programa se ha desarrollado con la participación de estudiantes de las diez facultades.

Año Académico	Estudiantes participantes
2019	10
2020	6
2021	5

1.3 Dentro del Programa de intervención psicológica en crisis y psicoterapia, actualmente en el 2021 existen 8 personas que se benefician con el programa, a los cuales se les da seguimiento psicoterapéutico todas las semanas con sesiones que tienen una duración de 50 minutos. (recordemos que este servicio es especializado y va enfocado a casos sumamente graves y que han cumplido con los requisitos para gozar de este programa).

1.4 El Programa Cuidando tu Salud Mental, está dirigido a los estudiantes de la Facultad de Medicina, el programa está formado por 16 grupos de estudiantes de la Facultad de Medicina, 12 grupos de la Escuela de Medicina y 4 grupos de la Escuela de Emergencias Médicas, haciendo un total de 655 estudiantes. El avance del programa fue de un 100%, igualmente la capacitación fue un éxito para los estudiantes quienes tuvieron un 95% de participación. El programa de Capacitación de Orientación Estudiantil, Cuidando tu Salud Mental, finalizó el 29 de junio de 2021.

1.5 El Programa Radial de Psicología, presenta un cumplimiento del 100% y al tratarse de un programa continuo sobre orientación psicológica en familia y salud mental, a cargo del Departamento de Orientación Psicológica se retomará cuando el equipo de trabajo esté listo.

1.6 Programa psicológico dirigido a deportistas de alto rendimiento. (NUEVO). Está Orientado a fomentar inteligencia emocional de atletas de alto rendimiento, programa abierto no solo a los estudiantes deportistas es un programa que colabora con los estudiantes de educación física y demás organizaciones deportivas dentro y fuera de la universidad.

Objetivo estratégico E.3 E3.1

OFRECER ACTIVIDADES DE SOLIDARIDAD HUMANA, QUE COMPLEMENTEN EL DESARROLLO INTEGRAL DEL ESTUDIANTE

Meta 1 E3.1

Implementar programas de Voluntariado Universitario acorde a las necesidades locales, regionales y nacionales.

Resultados:

- 1.1 Se aprobó mediante Consejo Académico Aprobado No.9-2020, de 27 de octubre de 2020 el Reglamento de Voluntariado Estudiantil y se implementan formalmente el Voluntariado de Brigadas de Emergencia, Voluntariado de Salud y el Voluntariado Ambiental.
- 1.2 El Voluntariado de Salud hace entrega de pantallas faciales con el Movimiento Todo Chiriquí, en las diferentes paradas de buses de la ciudad de David. Participación de los estudiantes en las jornadas de vacunación por PANAVAC 19 en el Distrito de David. También hubo participación del Voluntariado de Salud en la Semana de la Promoción de la Salud, organizada por la Red Panameña de Universidades Promotoras de Salud (REPAUPS)
- 1.3 El Voluntariado Ecológico Estudiantil, participó en docencias impartidas por funcionarios del Ministerio de Ambiente, en el marco del Mes del Medio Ambiente. En Conjunto con la Junta Comunal de Guarumal se organizó una Jornada de limpieza de la Playa la Barqueta. También se realizó la limpieza del vivero de la Universidad para desarrollar un proyecto en conjunto con la Alcaldía de David, orientado a reforestar las isletas de la Vía Panamericana.
- 1.4 El Voluntariado de Brigadas de Emergencias dio apertura de su bitácora 2021. Se gestionaron alianzas estratégicas con organizaciones nacionales e internacionales. Desde

el aula virtual se dictan capacitaciones en temas de Gestión Integral de Reducción de Riesgos de Desastres, Liderazgo, Manejo ante situaciones de Emergencias y se dictó un Curso Virtual de Primeros Auxilios Básicos a la Dirección de Recursos Humanos de la UNACHI.

- 1.5 Se realizó el recorrido para la evaluación de riesgos y vulnerabilidad en el Puerto Pedregal, con la Autoridad Marítima de Panamá. El voluntariado de Brigadas de Emergencias apoya a la Comisión de Salud en los protocolos de bioseguridad establecidos en la Universidad por la emergencia sanitaria COVID 19.



El voluntariado de salud estudiantil participa de la docencia impartida por el Departamento de Enfermería Regional del Ministerio de Salud, sobre la vacunación en el circuito 4-1, participaron las Decanas de las facultades de Enfermería y Medicina



Participación de los estudiantes en las Jornadas de Vacunación por PANAVAC 19 en el distrito de David



El Voluntariado de salud participo en la entrega de 5000 caretas en la Ciudad de David en conjunto con el movimiento Todo Chiriquí. Se distribuyeron en las paradas de los buses de rutas urbanas

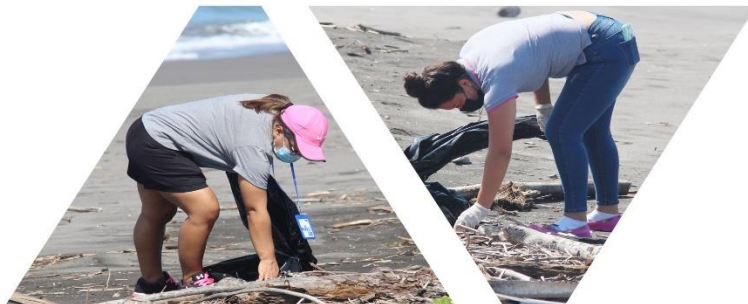

Limpieza de Playa la Barqueta. Voluntariado Ecológico en conjunto con la Junta Comunal del Corregimiento de Guarumal. Actividad se realizó el pasado marzo 2021



El Voluntariado de Brigadas de Emergencias brindan docencia a la Autoridad Marítima de Panamá AMP, sobre el uso correcto de los extinguidores para conatos de incendios.

Objetivo estratégico E.4 E4.1

DESARROLLAR ACTIVIDADES PARA LA PREPARACION DE EVENTOS ADVERSOS DE ORIGEN NATURAL Y ANTROPICOS, DE ACUERDO A LA EVALUACION Y CONSTRUCCION DE ESCENARIOS DE RIESGO

Meta 1 E4.1

Desarrollar actividades para la preparación de eventos adversos de origen, natural y antrópicos, de acuerdo a la evaluación y construcción de escenarios de riesgo.

- 4.1 Organización y desarrollo de Jornadas de trabajo con la Comisión Institucional de Gestión de Riesgos y el Voluntariado de Brigadas de Emergencias, para establecer los planes para la preparación ante eventos adversos, entre ellos el diseño y ejecución del plan de capacitación anual para la preparación de eventos adversos, naturales y antrópicos.
- 4.2 Elaboración del plan de inversión para el equipamiento de protección y respuesta inmediata, para lo cual se ha proyectado como inversión inicial el monto de B/.12,000.00. También se confecciona el Plan de simulacros ante posibles eventos de origen natural y antrópicos.